COPYRIGHT © Hangzhou EZVIZ Software Co., Ltd. Tüm hakları saklıdır.
Diğerlerinin yanı sıra ifadeler, resimler, grafikler de dahil olmak üzere tüm bilgiler Hangzhou EZVIZ Software Co., Ltd. şirketinin (bundan sonra "EZVIZ" olarak anılacaktır) malıdır. Bu kullanım kılavuzu (bundan böyle "Kılavuz" olarak anılacaktır), EZVIZ'un önceden yazılı izni olmaksızın herhangi bir şekilde kısmen veya tamamen çoğaltılamaz, değiştirilemez, çevrilemez veya dağıtılamaz. Aksi belirtilmedikçe, EZVIZ Kılavuz ile ilgili olarak açık veya zımni herhangi bir garanti, taahhüt veya beyanda bulunmaz.

Bu Kılavuz hakkında

Kılavuz, ürünün kullanımı ve yönetimi ile ilgili talimatları içerir. Resimler, çizelgeler, görüntüler ve buradaki diğer tüm bilgiler, yalnızca tanımlama ve açıklama amaçlıdır. Kılavuzda bulunan bilgiler, yazılım güncellemeleri veya başka nedenlerden dolayı önceden haber verilmeksizin değiştirilebilir. En son sürüm için lütfen EZVIZ ™ web sitesine göz atın (http://www.ezviz.com).

Revizyon Kaydı

Yeni sürüm – Ocak, 2024

Ticari Markalar Onayı

EZVIZ ™, ™,ve diğer EZVIZ ticari markaları ve logoları, çeşitli yargı alanlarında EZVIZ'nun özellikleridir. Aşağıda bahsedilen diğer ticari markalar ve logolar kendi ilgili sahiplerinin mülkiyetindedir.

Yasal Uyarı

YÜRÜRLÜKTE OLAN YASALARCA İZİN VERİLEN AZAMİ ÖLÇÜDE DONANIMI, YAZILIMI VE AYGIT YAZILIMI İLE BİRLİKTE AÇIKLANAN ÜRÜN TÜM HATALAR VE ARIZALARLA BİRLİKTE "OLDUĞU GİBİ" SUNULMUŞTUR VE EZVIZ PAZARLANABİLİRLİK, TATMİN EDİCİ KALİTE, BELİRLİ BİR AMACA UYGUNLUK VE ÜÇÜNCÜ ŞAHIS HAKLARINI İHLAL ETMEME DAHİL OLMAK ÜZERE DOĞRUDAN VEYA DOLAYLI HERHANGİ BİR GARANTİDE BULUNMAMAKTADIR. HİÇBİR SURETTE EZVIZ, YÖNETİCİLERİ, MEMURLARI, ÇALIŞANLARI VEYA TEMSİLCİLERİ, SİZE KARŞI BU ÜRÜNÜN KULLANILMASI İLE BAĞLANTILI OLARAK ORTAYA ÇIKAN İŞ KÂRLARININ KAYBEDİLMESİ, İŞ KESİNTİSİ VEYA VERİ VEYA BELGELERİN KAYBEDİLMESİ DAHİL OLMAK ÜZERE HERHANGİ BİR ÖZEL, ARIZİ, TESADÜFİ VEYA DOLAYLI ZARAR İÇİN EZVIZ SÖZ KONUSU ZARARLARIN OLASILIĞI HAKKINDA BİLGİLENDİRİLMİŞ OLSA DAHİ SORUMLU OLMAYACAKTIR.

YÜRÜRLÜKTEKİ YASALARIN İZİN VERDİĞİ ÖLÇÜDE, EZVIZ'İN TÜM HASARLAR İÇİN TOPLAM YÜKÜMLÜLÜĞÜ HİÇBİR ŞEKİLDE ÜRÜNÜN İLK SATIN ALMA FİYATINI AŞMAYACAKTIR.

EZVIZ, AŞAĞIDAKİ NEDENLER SONUCU ORTAYA ÇIKAN ÜRÜN ARIZASI VEYA HİZMETİN SONLANMASI SONUCU FİZİKSEL YARALANMA VEYA MÜLK HASARI İÇİN HERHANGİ BİR YÜKÜMLÜLÜK KABUL ETMEMEKTEDİR: A) TALEP EDİLENİN DIŞINDA YANLIŞ KURULUM VEYA KULLANIM; B) ULUSAL VEYA KAMU MENFAATİNİN KORUNMASI; C) MÜCBİR SEBEP; D) HERHANGİ BİR SINIRLAMA OLMAKSIZIN SİZİN VEYA ÜÇÜNCÜ TARAFIN HERHANGİ BİR ÜÇÜNCÜ TARAF ÜRÜNÜNÜ, YAZILIMINI, UYGULAMASINI VE DİĞER ŞEYLERİ KULLANMASI.

İNTERNET ERİŞİMİ OLAN ÜRÜNLE İLGİLİ OLARAK ÜRÜNÜN KULLANIMI İLE İLGİLİ RİSKLER TAMAMEN SİZE AİT OLACAKTIR. EZVIZ SİBER SALDIRI, HACKER SALDIRISI, VİRÜS DENETİMİ VEYA DİĞER İNTERNET GÜVENLİĞİ RİSKLERİNDEN KAYNAKLANAN ANORMAL ÇALIŞMA, GİZLİLİK SIZINTISI VEYA DİĞER HASARLAR İÇİN HERHANGİ BİR SORUMLULUK KABUL ETMEYECEKTİR; ANCAK EZVIZ GEREKMESİ HALİNDE ZAMANINDA TEKNİK DESTEK SUNACAKTIR. GÖZETİM YASALARI VE VERİ KORUMA YASALARI ÜLKEDEN ÜLKEYE DEĞİŞİR. KULLANIMINIZIN YÜRÜRLÜKTE OLAN YASALARA UYGUN OLDUĞUNDAN EMİN OLMAK İÇİN LÜTFEN BU ÜRÜNÜ KULLANMADAN ÖNCE ÜLKENİZDEKİ İLGİLİ TÜM YASALARI KONTROL EDİN. EZVIZ BU ÜRÜNÜN YASA DIŞI AMAÇLARLA KULLANILMASI HALİNDE HİÇBİR SURETTE SORUMLU OLMAYACAKTIR.

YUKARIDAKİ HUSUSLAR İLE YÜRÜRLÜKTEKİ YASA ARASINDA HERHANGİ BİR ÇELİŞKİ OLMASI DURUMUNDA YASA GEÇERLİ OLACAKTIR.

İçindekiler

Genel Bakış 1

1. Kutu İçeriği 1
2. Temel Bilgiler 1

Kurulum 2

1. EZVIZ Uygulamasını indirme 2
2. Tuş takımını kurun 2
3. Tuş takımını bağlayın 3
4. Tuş takımını kullanarak 4
5. Çoklu Kilitleme Yöntemleri 4

Bakım 5

1. Tuş takımını sökün 5
2. Pilleri Değiştirin 5
3. Değiştirilebilir alkali kuru hücreler 6

Genel Bakış

1. Kutu İçeriği



Kart-Şifre-Sürüm

veya



Parmak izi-Kart-Şifre-Sürümü

Tuş takımı (x1)



Duvar Askısı Klavye için (x1)



Keypad için Matkap Şablonu (x1)



Pin (x1)



Rozet (x2)



AA boyutunda pil (×2)



Vida Kiti (x1)



Mevzuat Bilgisi (x1)



Hızlı Başlangıç Kılavuzu (x1)

Tuş takımının görünümü, satın aldığınız ürüne göre değişebilir.

2. Temel Bilgiler

Burada örnek olarak Parmak İzi-Kart-Şifre Versiyonunu ele alıyoruz.

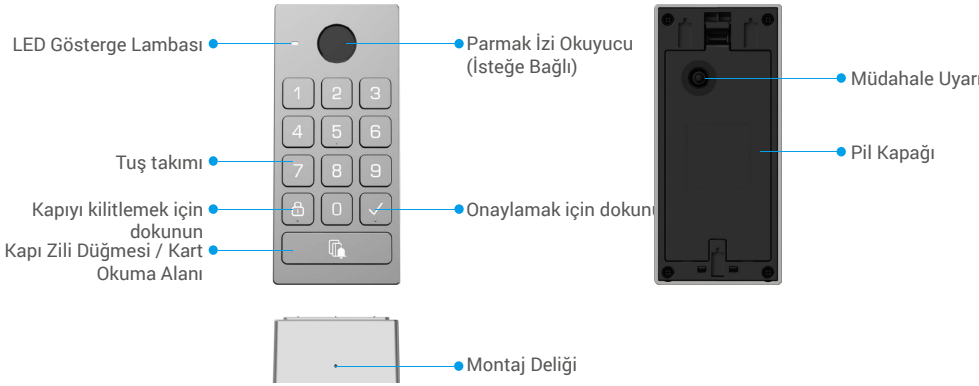

Sadece Parmak İzi-Kart-Şifre sürümü parmak izi okuyucusunu destekler.

İsim	Açıklama	
LED Gösterge Lambası		Sabit Kırmızı: Açık, kilit ile eşleştirilmemiş.
		Hızlı Kırmızı Yanıp Sönmeler: Eşleştirme başarısız oldu./Cihaz istisnası./Kilitleme doğrulaması başarısız oldu./Cihaz sıfırlanıyor.
		Saf Beyaz: Eşleştirme başarılı. /Kilitleme doğrulaması başarılı.
		Yanıp sönen beyaz: Eşleştirme modu./Kilidin açılması için anahtar ekleniyor.
		Parlıyor Pembe: Pil düşük.
Kapı Zili Düğmesi	• Ring: Kapı zili düğmesine bir kez basın. • Sıfırla: Pili takmadan önce kapı zili düğmesine basılı tutun ve pilleri takın, LED göstergesi yanıp söndüğünde düğmeyi bırakın ve cihaz sıfırlandı.	

Kurulum

Sisteminizi ayarlamak için adımları izleyin:

1. EZVIZ uygulamasını indirin ve EZVIZ uygulama hesabınızda oturum açın.
2. Tuş takımını kurun.
3. EZVIZ hesabınıza kilidi ekleyin.
4. Tuş takımını kilidinize bağlayın.

1. EZVIZ Uygulamasını indirme

1. Cep telefonunuzu Wi-Fi'ye bağlayın (önerilen).
2. The App Store veya Google Play™ üzerinde "EZVIZ" araması yaparak EZVIZ uygulamasını indirin ve yükleyin.
3. Uygulamayı başlatın ve bir EZVIZ kullanıcı hesabı oluşturun.

EZVIZ Uygulaması

Download on the App Store | GET IT ON Google Play

Uygulamayı daha önce kullanmışsanız lütfen son sürüm olduğundan emin olun. Güncelleme olup olmadığını öğrenmek için, app store'a gidin ve EZVIZ araması yapın.

2. Tuş takımını kurun

2.1. Pil Takın

1 Pil kapağını çıkarın.

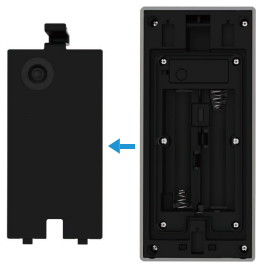

2 Pil yuvasına (paket içinde bulunur) 2 adet AA boyutunda pil yerleştirin ve pil kapağını geri takın.



2.2. Tuş takımını kurun

Seçenek A (düz duvarlar için)

1. Kurulum yeri temizlenip kurutulmalıdır.
2. Köpük yapışkanın filmini yırtın ve ardından duvar braketini istenen kurulum konumuna doğrudan yapıştırın ve sıkıca bastırın.

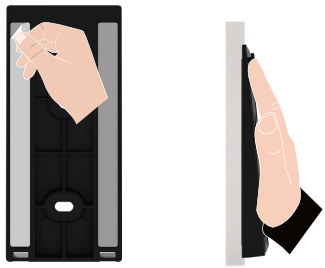

3. Tuş takımını aşağıdaki şekilde gösterildiği gibi duvar braketine takın.

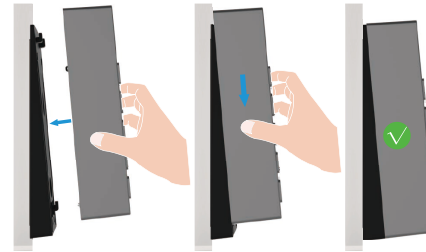

Seçenek B (düz olmayan duvarlar için)

1. Delik şablonunu istenilen kurulum konumunun yüzeyine yerleştirin ve iki vida deliği açın.
2. (İsteğe Bağlı) Deliklere çengel yerleştirin.
3. Sağlanan metal vidalar kullanılarak montaj braketini güvenli bir şekilde sabitleyin..

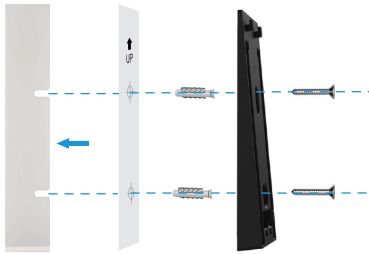

4. Tuş takımını aşağıdaki şekilde gösterildiği gibi duvar braketine takın.

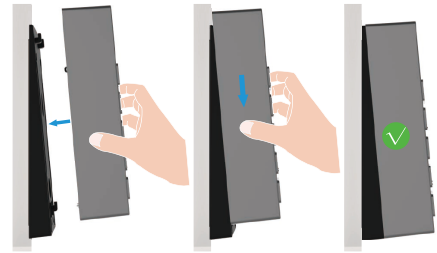

3. Tuş takımını bağlayın

1. Kilidin önizleme sayfasına gidin ve “Ayarlar -> Aksesuar yönetimi -> Bağlanmak için git” seçeneğine dokunarak Keypad’i bağlayın.
2. Keypad üzerindeki kapı zili düğmesine 3 saniye basılı tutun, LED göstergesi beyaz yanıp söndüğünde, Keypad bağlama moduna girer.
3. Bağlantıyı tamamlamak için “Sonraki adım” düğmesine dokunun.

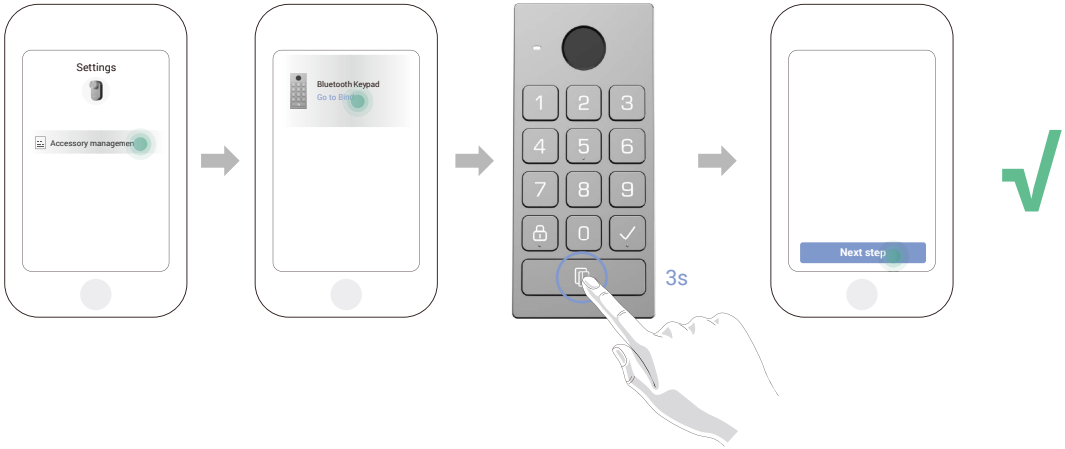

Eğer tuş takımını çözmek istiyorsanız, Aksesuar yönetimi arayüzünde çözme düğmesine dokunun.

4. Tuş takımını kullanarak

Bluetooth klavyeyi kapı kilidine bağladıktan sonra, parmak izi, kart kaydırma ve şifre gibi yöntemlerle kilidi açabilirsiniz.

(1) Parmak izi ekle (isteğe bağlı)

1. Kilidin önizleme sayfasına gidin ve “Ayarlar -> Aksesuar yönetimi -> Kilitleme yöntemi yönetimi”ne dokunun.
2. “Parmak izi ekle” düğmesine dokunun ve ardından klavyedeki herhangi bir tuşa basarak klavyeyi etkinleştirin.
3. LED gösterge yanıp söndüğünde, parmak izi okuyucusuna dokunun ve işlemi farklı yönlere 6 kez tekrarlayın, parmak izi başarıyla eklendi.

(2) Kart ekle

1. Kilidin önizleme sayfasına gidin ve “Ayarlar -> Aksesuar yönetimi -> Kilitleme yöntemi yönetimi”ne dokunun.
2. “Kartları ekle” düğmesine dokunun ve klavyeyi etkinleştirmek için klavyeden herhangi bir tuşa basın.
3. LED gösterge ışığı yanıp söndüğünde, kart okuma alanında kartı kaydırmak için uygulama sihirbazını takip edin.

(3) Parola ekle

1. Kilidin önizleme sayfasına gidin ve “Ayarlar -> Aksesuar yönetimi -> Kilitleme yöntemi yönetimi”ne dokunun.
2. “Add passcodes” düğmesine basın.
3. Ardından uygulama sihirbazını takip ederek ilgili 6-10 haneli geçerli şifreyi girin.

5. Çoklu Kilitleme Yöntemleri

(1) Parmak izinizle kapıyı açın

Kapıyı açmak için parmak izinizi parmak izi okuyucuya yerleştirin.

(2) Kapıyı kartla açın

Kapıyı açmak için kartı kart okutma alanına yerleştirin.

(3) Şifre ile kapıyı açın

Şifreyi girin ve ardından kapıyı açmak için "√" düğmesine basın.

Bakım

1. Tuş takımını sökün

- Eğer tuş takımının pilleri tükenirse, tuş takımını duvardan söküp arka plakadan çıkarmanız ve eski pilleri yenileriyle değiştirmeniz gerekiyor.
- Lütfen klavyeyi arka plakadan çıkarmadan önce müdahale alarmını devre dışı bırakmanız önerilir, lütfen aşağıdaki adımları izleyin:

1. Kilidin önizleme sayfasına gidin ve “Ayarlar-Alarm Ayarları”na dokunun.
2. “Tamper Alarm”i devre dışı bırakmak için dokunun.

1. Keypad’in altındaki deliği basılı tutmak için sağlanan pimi kullanın ve aynı anda Keypad’i arka plakadan çıkarın.

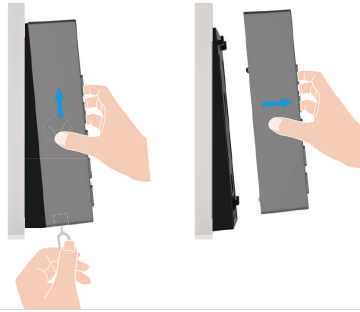

2. Pilleri Değiştirin

Pil Güvenliği Uyarıları ve Talimatları

UYARI: Piller yanlış değiştirilirse patlama riski vardır. Lütfen tüm pil talimatlarını dikkatlice okuyun ve bunlara uyun.

- Sadece belirtilen pilleri kullanın: Değiştirirken dört (4) yeni, yüksek kaliteli Alkalin AA (LR6, 1,5V) pil kullanmanız ZORUNLUDUR. Patlamayı önlemek için doğru voltaj ve kutuplamayı sağlayın. Alkalin pilleri diğer türlerle (örneğin, Karbon-Çinko, Lityum veya şarj edilebilir NiMH) karıştırmayın.
- Eski ve yeni pilleri karıştırmayın: Her zaman dört pili de aynı anda değiştirin.
- Doğru kutuplamaya dikkat edin: Pilleri yerleştirirken (+) ve (-) terminallerini ters çevirmeyin.
- Uzun süreli depolama sırasında pilleri çıkarın: Akıllı kilit uzun süre kullanılmazsa, cihazın sızmasını ve hasar görmesini önlemek için pilleri çıkarın.
- Şarj etmeyin veya ısıya maruz bırakmayın: Şarj edilemeyen alkalin pilleri asla şarj etmeyin. Bunları ateşe atmayın veya aşırı ateşe maruz bırakmayın.
- Doğru İmha: Kullanılmış pilleri yerel çevre yasalarına ve geri dönüşüm yönetmeliklerine göre imha edin. Bunları normal ev atıkları ile birlikte atmayın.
- Değiştirme Özellikleri: Değiştirirken, aynı model veya eşdeğer özelliklere sahip pilleri kullanın (bkz. ""Değiştirilebilir alkali kuru hücreler"").

1 Pil kapağını çıkarın ve eski pilleri çıkarın.

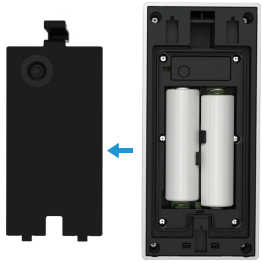

2 Pil yuvasına 2 adet AA boyutunda pil yerleştirin ve pil kapağını sıkıca kapatın.

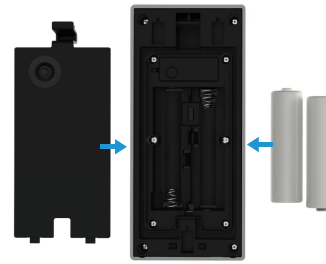

i Cihaz hakkında ek bilgi için lütfen www.ezviz.com/eu adresine bakın.

3. Değiştirilebilir alkali kuru hücreler

Cihazın pil tipi: Değiştirilebilir alkali kuru hücreler.
Pil modeli: LR6
Nominal Gerilim: 1,5 V DC
Nominal Kapasite: 2950mAh
Pil üreticisi: NINGBO GP & SONLUK BATTERY CO., LTD.

İçindekiler	Kimyasal Formül	CAS No.	Yaklaşık İçerik (ağırlıkça %)
			LR6
Manganez Dioksit	MnO_2	1313-13-9	42,6
Çinko	Zn	7440-66-6	18,1
Su	H_2O	7732-18-5	8,3
Potasyum Hidroksit	KOH	1310-58-3	6,3
Grafit	C	7782-42-5	3,0
Pirinç	CuZn	12597-71-6	2,4
Demir	Fe	7439-89-6	17,5
Nikel Kaplama	Ni	7440-02-0	0,3
Naylon	$(C_{12}H_{22}N_2O_2)_n$	32131-17-2	0,9
Selüloz	$(C_6H_{10}O_5)_n$	65996-61-4	0,3
PVA	$(C_2H_4O)_n$	9002-89-5	0,3